



"Rony"

Aplikace pro rozúčtování nákladů

Účel programu

Program slouží k rozúčtování nákladů na vytápění, na ohřev a spotřebu teplé a studené vody, elektřiny a libovolného množství ostatních nákladů k domu. Každý náklad může být rozdělen až na 3 různé složky (základní, spotřební, jiná) a každá složka může být rozúčtována libovolným zvoleným způsobem (podle spotřeby, plochy, osob, rovnoměrně na byt).

Aplikace Rony v10.0 z roku 2016 provádí rozúčtování dle nového předpisu 269/2015 Sb. a respektuje všechny související změny.

Hlavní vlastnosti programu

Program nabízí moderní a přehledné rozhraní pro snadnou a rychlou práci se všemi daty.

Jednotlivé pohledy programu (Domy, Byty, Nájemníci, Radiátory, Měřiče, Odpočty a Rozúčtování) poskytují přehled o zadaných datech s možností jejich jednoduchého výběru, hledání, třídění a následné editace a zadávání.

Pro urychlení práce je možné využít funkcí pro duplikování záznamů, hromadné změny položek, import a export dat.

Pro rychlé zadání nákladů lze definovat předvolený způsob rozúčtování, který se následně využije pro všechny zadané náklady bez nutnosti je detailně nastavovat pro každý dům.

Program umožňuje nastavit pro každý dům individuální účetní období a podporuje zadání více období nákladů s nezávisle zadanými cenami a spotřebami - lze využít při změně cen či dodavatele služeb během roku.

Program podporuje výměnu nájemníků a měřičů během účetního období.

Program umožňuje zadání a využití všech druhů poměrových měřičů s možností globálně definovat typy měřičů i radiátorů a jejich koeficientů, které jsou následně využity při definici měřičů a rozúčtování.

Výstupem rozúčtování je tisknutelný report v RTF formátu s možností uživatelských úprav nebo exportní soubory v TXT formátu, v SLK formátu pro MS Excel, popř. v DBF formátu dle potřeby.

Program podporuje práci více uživatelů v síti a umožňuje dělit data do nezávislých databází (např. podle města, roku apod.). Jednotliví uživatelé programu mohou mít nastavena různá práva na přístup a změnu dat k jednotlivým databázím a každý z nich si může přizpůsobit vzhled programu nezávisle dle svých potřeb.



Ovládání programu:

Přihlášení uživatele

Po spuštění programu je zobrazen dialog pro přihlášení uživatele. Uživatelé a jejich práva pro jednotlivé oblasti programu definuje administrátor.

Po instalaci či založení nového uživatele jsou všechna hesla nastavena na **init**, ale při prvním přihlášení je nutné jej změnit. Zadané heslo je možné v přihlašovacím dialogu v budoucnu kdykoliv změnit. Administrátor má možnost heslo vynulovat v oblasti správy uživatelů.

Ovládání obecně

Program je členěn do jednotlivých oblastí (pohledů) podle struktury dat. Pro každý pohled je zobrazeno okno s podobnými funkcemi.

Aktivní pohled je možné volit 3 způsoby:

- výběrem z nabídky oblastí v levém panelu
- výběrem oblasti z hlavního menu programu
- výběrem z předvolených oblastí z panelu **rychlé nabídky** nahoře (zobrazení tohoto panelu a seznam zobrazených položek si může každý uživatel přizpůsobit v menu Systém – Uživatelské nastavení)

Nevyužívané panely je možné minimalizovat, popř. úplně skrýt v menu Systém – Uživatelské nastavení, a tím zvětšit plochu se zobrazenými daty.

Ukázka typického okna pro jednu oblast je na následujícím obrázku.

A. volba aktivní oblasti

Zde je stromová struktura všech oblastí s možností rychlého přechodu na požadovanou oblast

B. menu oblastí se všemi funkcemi k oblasti

Zobrazí seznam všech funkcí k dané oblasti, nejčastější funkce jsou k dispozici i dole pod daty, viz J. nejčastější funkce pro oblast

C. rychlé hledání ve všech záznamech oblasti

Tento blok umožňuje velmi rychle vyhledat záznamy podle zadané hodnoty v určitém poli, popř. v definované skupině polí, a to nezávisle na právě zvolené záložce či zadaných podmínkách (nahrazuje tedy současné funkce hledání a filtru a je mnohem rychlejší)

D. další podmínky pro výběr zobrazených záznamů

Tyto volby umožňují omezit výpis zobrazených záznamů dle zadaných podmínek

E. rychlý výběr zobrazených dat

Základní výběr dat (obvykle dle roku nebo typu dat)

F. nástroje a vlastnosti mřížky

Nástroje pro práci se zobrazenými daty a výběr sloupců a vlastností mřížky

H. detailní informace a statistiky k aktivnímu záznamu

Zobrazí předdefinované informace nebo statistiky k aktivnímu záznamu s možností aktivních odkazů k danému detailu (např. seznam nabídek a kliknutím na číslo se otevře detail nabídky), definice zobrazených dat lze průběžně doplňovat administrátorem, uživatel si může volit jejich zobrazení



A. volba aktivní oblasti

B. menu oblasti se všemi funkcemi k oblasti

C. rychlé hledání ve všech záznamech oblasti

D. globální podmínky pro výběr zobrazených záznamů

E. rychlý výběr zobrazených dat

F. nástroje a vlastnosti mřížky

G. seznam nalezených záznamů

H. detailní informace a statistiky k aktivnímu záznamu s aktivními odkazy

J. nejčastější funkce pro oblast

The screenshot displays the Rony application interface. At the top, there is a navigation bar with icons for various modules: Domy, Vchody, Náklady, Byty, Nájemníci, Radiátory, Měřiče, Odečty, Rozúčtování, and Oblíbené rep. Below this is a search bar with fields for 'Hledat text:', 'v poli: Kód domu', 'způsob hledání: kdekoliv', and 'Město:'. A 'Hledat' button is present. To the right, there are fields for 'Hledat kód domu:' and a 'Hledat v DB' button. Below the search bar is a row of tabs: '?', 'Vybráno', 'Ve správě', 'Mimo správu', 'S rozúčtováním', 'Bez rozúčtování', 'K uzavření', 'Uzavřeno', and 'Všechny domy'. The main area shows a table of search results with columns: 'Vybráno', 'Kód domu', 'Adresa', 'Město', 'PSČ', 'Účetní období od', 'Účetní období do', 'Uzavřít rok', 'Počet vchodů', and 'Počet nákladů'. The first row is selected, showing '007' as the code and 'Testovací 10' as the address. To the right of the table is a detailed view of the selected record, showing 'Kód: 007', 'Správce: SBD MÍR, , Praha', 'Majitel: SPOLEČENSTVÍ VLASTNÍKŮ JEDNOTEK DOMU, 501 03, Praha', and 'Zdravotní: Zdravotní'. Below the table is a section for 'Související záznamy' with tabs for 'Vchody k domu', 'Náklady k domu (6)', 'Počty bytů a měřičů', 'Měřiče k domu včetně licencí', and 'Historie rozúčtování'. The 'Náklady k domu (6)' tab is active, showing a table of charges with columns: 'DetailLink', 'Období', 'Pro vchoz', 'Náklad popis', 'Náklad tisk', 'Spotřeba', 'Jednotky', 'Cena MJ', and 'Cena celkem'. The first row shows 'Vytápění (ÚT)' with a cost of 200,00 GJ. At the bottom, there is a footer bar with icons for 'Zobrazit', 'Upravit', 'Nový', 'Duplikovat', 'Vchody', 'Náklady', 'Zdroje a ceny', 'Majitelé', 'El. odečty', 'Tisk odp. listů', and 'Jít zpět'. The status bar at the very bottom shows the date '3.10.2016 14:23', the user 'Uživatel: ImportAdmin-1', and the file 'Soubor: Rony_vyvoj'.

Vybráno	Kód domu	Adresa	Město	PSČ	Účetní období od	Účetní období do	Uzavřít rok	Počet vchodů	Počet nákladů
<input checked="" type="checkbox"/>	007	Testovací 10	Praha	111 50	1.1.2015	31.12.2015	<input checked="" type="checkbox"/>	0	0
<input type="checkbox"/>	008	Testovací 20	Praha	111 50	1.1.2015	31.12.2015	<input type="checkbox"/>	0	0
<input type="checkbox"/>	009	Testovací 30	Praha	111 50	1.1.2015	31.12.2015	<input type="checkbox"/>	0	0
<input checked="" type="checkbox"/>	010	Testovací 50	Praha	111 50	1.1.2015	31.12.2015	<input type="checkbox"/>	0	0
<input type="checkbox"/>	121	Zkoušecí 82	Brno	602 00	1.1.2015	31.12.2015	<input type="checkbox"/>	0	0
<input type="checkbox"/>	122	Zkoušecí 104	Brno	602 00	1.1.2015	31.12.2015	<input type="checkbox"/>	0	0

DetailLink	Období	Pro vchoz	Náklad popis	Náklad tisk	Spotřeba	Jednotky	Cena MJ	Cena celkem
	1		Vytápění (ÚT)	Vytápění (ÚT)	200,00	GJ	556,00	111,20
	1		Ohřev TV	Ohřev TV	100,00	GJ	450,00	45,00
	1		Vodné a stočné TV	Vodné a stočné TV	150,00	m3	56,00	8,40



Výběr a rozsah zobrazených dat

Každý pohled zobrazuje seznam vybraných záznamů podle výběru uživatele

1/ Hledání v rámci všech existujících záznamů

V sekci "Vyhledat ve všech záznamech" stačí zadat hledaný text a pole pro vyhledání (lze nadefinovat i hledání přes více polí) a program zobrazí seznam záznamů, které obsahují hledanou hodnotu.

Vybráno	Kód domu	Adresa	Město	PSČ	Úč.
<input type="checkbox"/>	121	Zkoušecí 82	Brno	602 00	
<input type="checkbox"/>	122	Zkoušecí 104	Brno	602 00	

Při tomto hledání se záložka pro rychlý výběr dat automaticky přepne na hodnotu „?“ a globální podmínky se deaktivují, před hledáním tedy není nutné měnit záložky a vypínat globální podmínky.

2/ Rychlý výběr zobrazených dat

Program obsahuje předdefinované záložky pro zobrazení záznamů dle určitých vlastností:

Vybráno	Kód domu	Adresa	Město	PSČ	Účetní období od	Účetní období do	Uzavřít rok	Rozúčtováno
<input checked="" type="checkbox"/>	007	Testovací 10	Praha	111 50	1.1.2015	31.12.2015	<input type="checkbox"/>	1
<input checked="" type="checkbox"/>	010	Testovací 50	Praha	111 50	1.1.2015	31.12.2015	<input type="checkbox"/>	0
<input checked="" type="checkbox"/>	0XXX	M. Alše	BÍLINA	418 01	1.1.2015	31.12.2015	<input type="checkbox"/>	0

Takto zobrazený seznam lze navíc omezit zadáním **globálních podmínek** pomocí předdefinovaných výběrů. Uživatel může z místní nabídky vybrat zobrazené globální podmínky a popř. je všechny najednou vynulovat.

- ☐ Bez nájemníka
- ☐ Byt bez odběru
- ☐ Výměna nájemníků
- ☐ Náj. bez nákladu
- ☒ Zobrazit všechny výběrové podmínky
- ☐ Vynulovat všechny podmínky
- ☒ Město
- ☒ Stav odběrů a nákladů
- ☒ Stav nájemníků

3/ Uživatelský výběr dat

Pomocí ikony  v pravém horním rohu lze navíc nadefinovat uživatelský filtr, který je na data oblasti vždy aplikován a tím omezit zobrazená data dle potřeby (např. jen dle jména prodejce apod.).

Zobrazená data mohou být navíc omezena dle nastavených práv uživatele. Tyto práva definuje administrátor a uživatel jej nemůže sám ovlivnit.



Nástroje a vlastnosti mřížky

Se záznamy zobrazenými dle výběru z předchozího bodu lze následně pracovat pomocí těchto nástrojů:



- hledání v rámci vybraných záznamů
- řazení dat v mřížce (lze nastavit také kliknutím na záhlaví), nastavené řazení lze následně uložit a opětovně použít
- filtrování záznamů v mřížce podle aktuální hodnoty nebo pomocí zadané filtrovací podmínky, nastavený filtr lze následně uložit a opětovně použít
- výběr zobrazených sloupců a jejich vlastností (barvy, zarovnání a písmo jednotlivých sloupců)
- vlastnosti mřížky (barvy, velikost písma, ohraničení)
- tisk a export dat
- znovunačtení aktuálních dat

Stejné nástroje lze využít i pro ostatní pomocné tabulky, přístup k nim je vždy z místní nabídky tabulky:

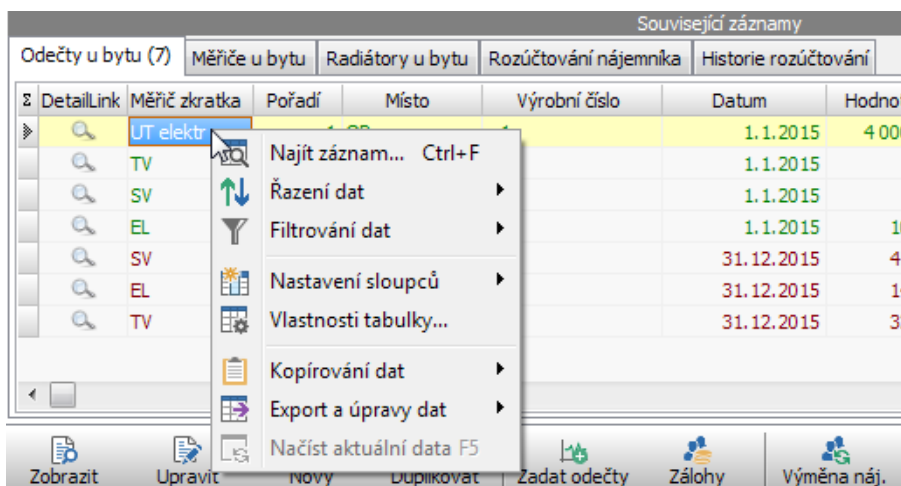



Výběr zobrazených detailů k záznamu

Uživatel si může nastavit pořadí a viditelnost jednotlivých sloupců každé oblasti  a také seznam zobrazených detailů v pravé části okna pomocí volby Výběr detailů.

Administrátor programu může definovat další dostupné detaily a statistiky pomocí libovolných SQL dotazů.

Zvýraznění záznamů

Pomocí tlačítka  lze vyvolat dialog pro nastavení zvýraznění záznamů hlavní mřížky dle zadaných podmínek. Toto si může každý uživatel nastavit individuálně a tím zpřehlednit výpis dat. Administrátor může nastavit i hodnotu Globální a tím zadat zvýraznění pro všechny uživatele.

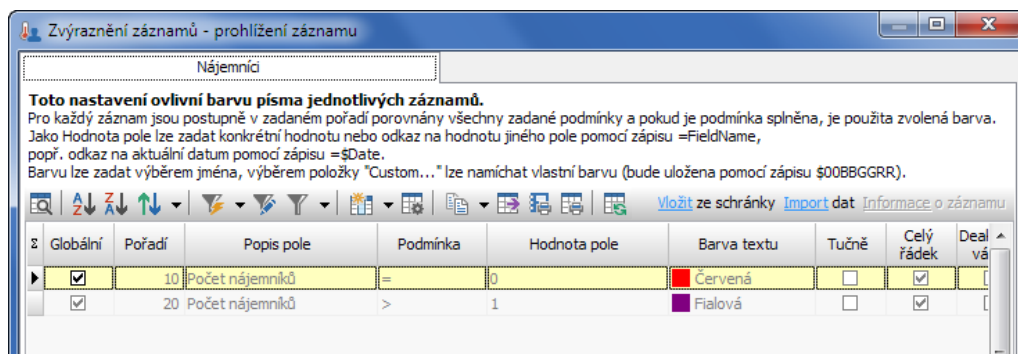

Ostatní pomocné mřížky lze konfigurovat individuálně z místní nabídky pomocí dialogu Vlastnosti tabulky, kde je volba Zvýraznění záznamu podle dat a možnost Nastavit podmínky:

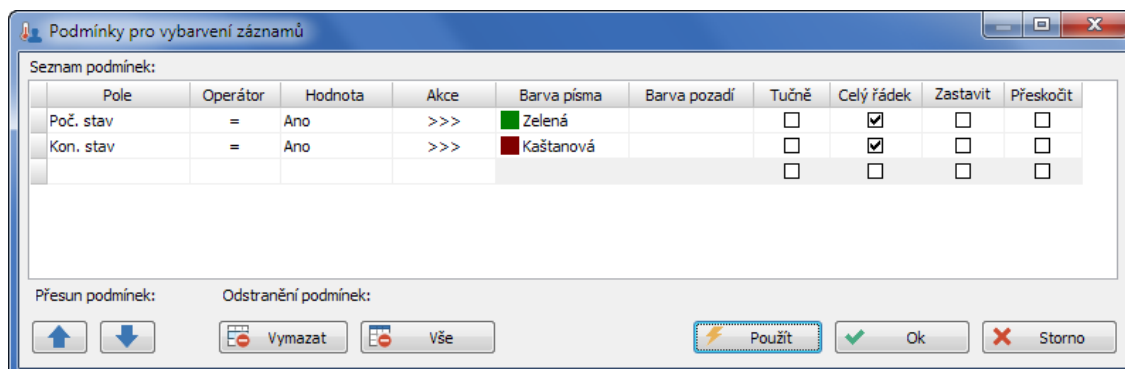
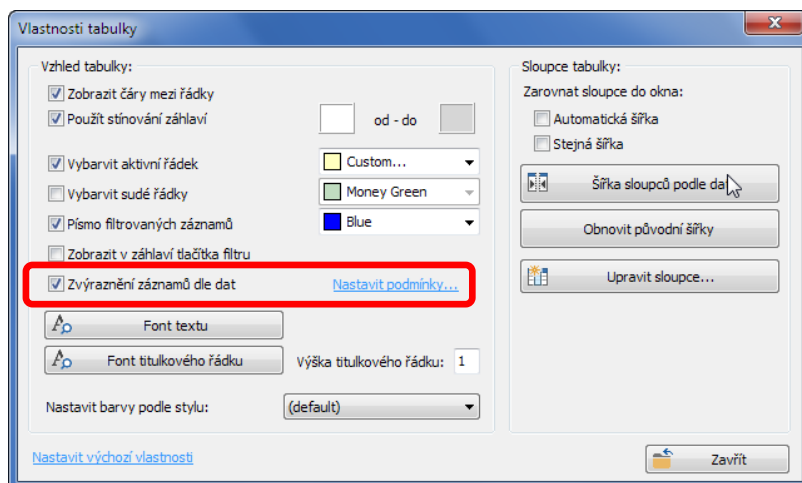



Akce s daty oblasti

Pod mřížkou jsou zobrazeny nejčastější akce s daty. Kompletní seznam dostupných akcí je možné zobrazit v menu tlačítkem Nabídka funkcí.

Standardní funkce a použité klávesové zkratky:

Nový (Ctrl+N) – založí nový prázdný záznam

Duplikovat (Ctrl+M) – založí nový záznam předvyplněný údaji z aktuálního záznamu

Upravit (F2) – otevře vybraný záznam pro editaci

Zobrazit (F3) – zobrazí detail vybraného záznamu

Odstranit (Ctrl+Del) – odstranění záznamu, záznam bude odstraněn až po potvrzení a pouze nejsou-li na něj navázány jiné související údaje

Poklepnutím na libovolný záznam v mřížce se použije akce **Upravit**.

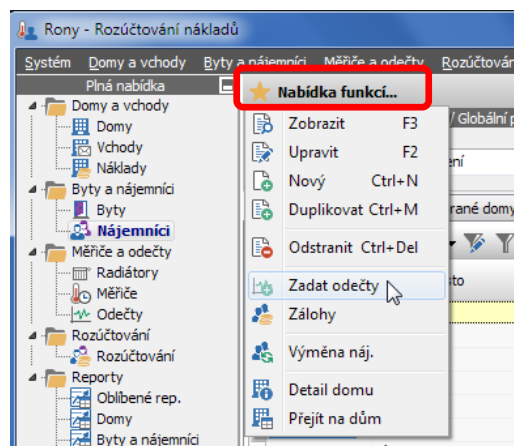

Zadávání a úprava dat

Všechna data v hlavních oblastech se upravují pomocí dialogových oken, úprava přímo v mřížce není možná.

Dialogová okna mají u všech oblastí stejné možnosti ovládání.

Dialog ve stavu "Prohlížení záznamu":

V režimu prohlížení lze přecházet na předchozí a následující záznamy (Ctrl+Page Up, Ctrl+Page Down) nebo použít funkce Nový (Ctrl+N), Duplikovat (Ctrl+M) a Odstranit (Ctrl+Del) podobně jako v hlavním okně.

Úpravu záznamu lze zahájit tlačítkem Upravit (F2) nebo jednoduše úpravou libovolné položky vstupem z klávesnice či výběrem rolety myši.

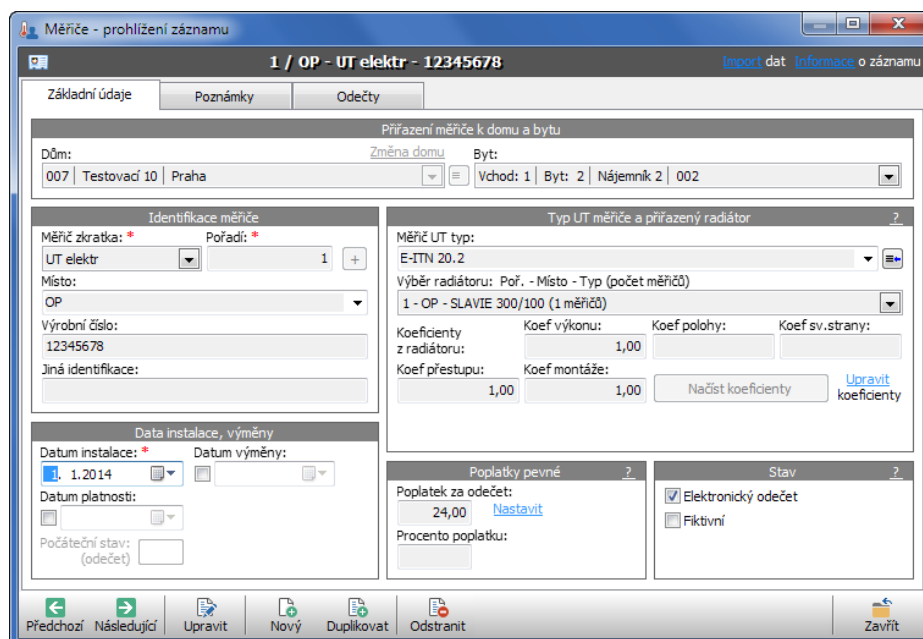



Dialog ve stavu Zadávání nebo úprava záznamu:

Položky se zadávají volně textem nebo výběrem z připravených číselníků, povinné položky jsou označeny červenou hvězdičkou.

Práce s číselníky

Mnoho položek se zadává formou výběru z již existujících hodnot (z číselníků).

Hodnota se vybírá rovnou z rozbalovacího seznamu, popř. lze využít tlačítko pro nalezení záznamu pomocí dialogového okna:

Požadovanou hodnotu lze také vybrat zapsáním z klávesnice, bude vždy nabídnuta hodnota začínající nebo obsahující zadaný text.

Uložení změn

Provedené úpravy v dialogu je možné uložit jedním z následujících způsobů:

- **Uložit** (Ctrl+S)
- **Uložit a nový** (Ctrl+W) – uloží změny a ihned tento záznam duplikuje jako nový záznam (vhodné pro opakované zadávání nových dat)
- **Uložit a další** (Ctrl+D) – uloží změny a ihned zobrazí následující záznam pro editaci – toto je vhodné pro postupnou úpravu více záznamů



Reporty

Oblast reporty umožňuje vybrat a zobrazit výsledek připravených reportů. Reporty jsou členěny do skupin a lze je doplňovat dle potřeb.

Uživatel může výstup reportu upravit (sloupce, řazení) a následně si uložit nastavení reportu jako variantu. Příště bude toto nastavení opět automaticky použito, popř. lze vybrat jinou uloženou variantu.

Některé reporty (kde to má smysl) využívají i odkazy na detaily jednotlivých záznamů, je tedy možné z reportu rovnou otevřít okno s detailem právě vybraného záznamu.

Univerzální reporty

Připravené reporty | Data pomocí SQL dotazu

Oblast: **Měřiče a odečty** | [Výchozí nastavení](#) | [Definice reportů](#)

Filtrovací podmínky pro výběr dat: [Vymazat](#)

Kód domu: | Typ měřiče:

Znak % umožní filtrovat dle části textu (např. %Praha%)

Měřiče TUV a SV bez zadání počátečních stavů | [Zobrazit graf](#)

Načteno 408 záznamů. [Uložit ze stránky](#)

Ve správě	Kód domu	Číslo bytu	Ulice, číslo	Město	Měřič zkratka	Výrobní číslo	Jiná identifikace
<input checked="" type="checkbox"/>	P	37	836/1	Praha 9	SV	12006884	KADEN
<input checked="" type="checkbox"/>	P	37	836/1	Praha 9	TV	12000407	KADEN
<input checked="" type="checkbox"/>	P	34	836/1	Praha 9	TV	12000264	KADEN
<input checked="" type="checkbox"/>	P	34	836/1	Praha 9	SV	12007451	KADEN
<input checked="" type="checkbox"/>	P	5	836/1	Praha 9	TV	12003034	KADEN
<input checked="" type="checkbox"/>	P	5	836/1	Praha 9	SV	12006295	KADEN
<input checked="" type="checkbox"/>	P	4	836/1	Praha 9	TV	12002079	KADEN
<input checked="" type="checkbox"/>	P	4	836/1	Praha 9	SV	12007769	KADEN
<input checked="" type="checkbox"/>	P	3	836/1	Praha 9	TV	12000374	KADEN
<input checked="" type="checkbox"/>	P	3	836/1	Praha 9	SV	12007189	KADEN
<input checked="" type="checkbox"/>	P	2	836/1	Praha 9	TV	12001556	KADEN

TESTOVACÍ VERZE 2015

Načíst variantu | Uložit variantu | Do oblíbených | Vyř. z oblíbených | Export Excel | Detail záznamu | Tisk sestavy | Jít zpět

27.9.2016 12:48 | Uživatel: ImportAdmin-1 | Soubor: Rony_vyvoj

K vybranému reportu je také možné ihned vygenerovat graf.

Administrátor programu má možnost definovat nové reporty a řídit přístup uživatelů k již definovaným reportům. Řízení přístupu funguje na principu úrovní - každý report má definovanou úroveň (standardní, rozšířené, finanční...) a každý uživatel má nastavenou maximální úroveň, ke které má přístup. Množství úrovní je plně definovatelné administrátorem.



Uživatelské nastavení

Aplikace automaticky pro každého přihlášeného uživatele ukládá jeho veškeré nastavení (pozice oken, pozice a vlastnosti sloupců v mřížkách apod.) do ini souboru. Tyto soubory jsou standardně uloženy v podadresáři User.Ini.

V menu Systém – Uživatelské nastavení lze zobrazit dialog pro nastavení všech parametrů zobrazení a obnovit nastavení jako při prvním spuštění nebo obnovit zobrazení všech tipů, které uživatel označil jako již nezobrazovat.

Je zde možné také nastavit zobrazení jednotlivých panelů a tím ovlivnit vzhled a doplňkové funkce programu.

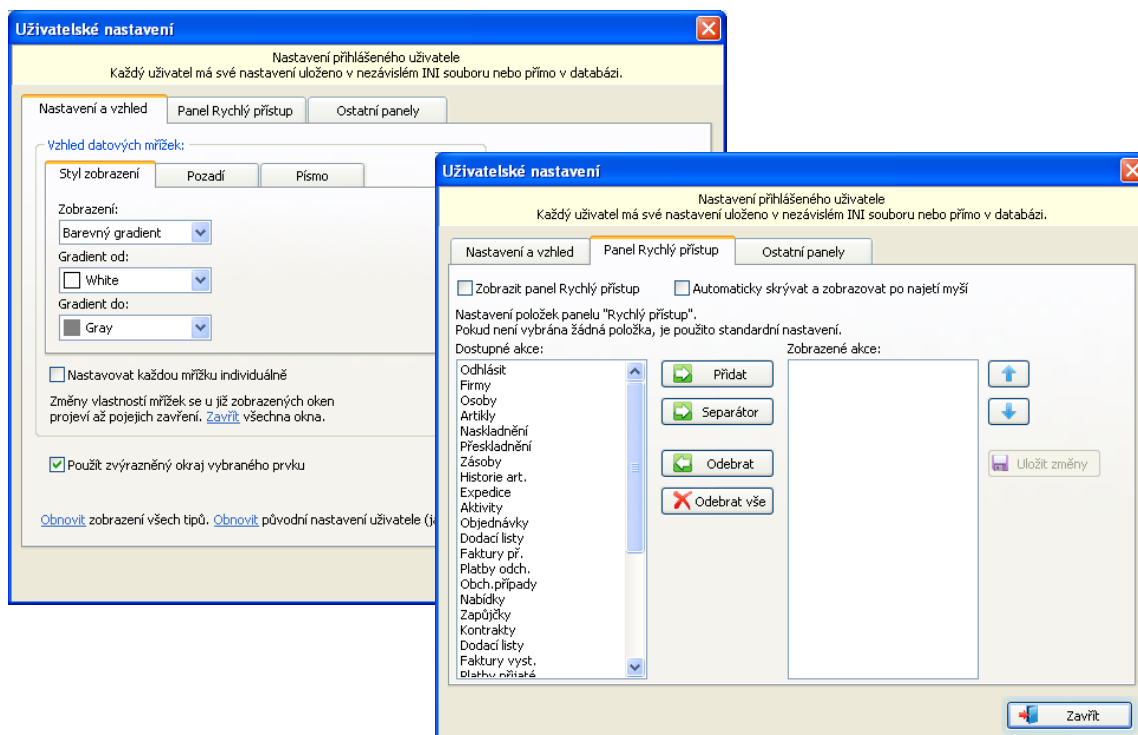



Administrace uživatelů a práv

Administrátor definuje uživatele a jejich přístupy k jednotlivým oblastem programu, viz menu Uživatelé.

Každý definovaný uživatel patří do jedné skupiny, která definuje jeho možnosti a práva.

Každá uživatelská skupina má nastaveny tyto položky:

Blokován – uživatelé skupiny se nemohou přihlásit

Administrátor – uživatelé skupiny mohou provádět administraci programu – nastavení uživatelů a práv, přístup do administrátorských nástrojů apod.

Export dat – uživatelé skupiny mohou provádět export dat z libovolné tabulky

Hromadné úpravy – uživatelé skupiny mohou používat funkce Hromadných změn položek a Import dat

Zamykání záznamů – uživatelé skupiny mohou zamykat záznamy

Změna uzavřených – uživatelé skupiny mohou měnit již uzavřené domy a související záznamy k domu

U každé skupiny lze také nastavit detailně práva k jednotlivým oblastem dat:

- **k jakým datům má uživatel ze skupiny přístup**
 - všechna data
 - data dle zadaného filtru
 - data vytvořené někým ze stejného oddělení
 - data vytvořené uživatelem
(u každého záznamu je uloženo, kdo a kdy jej vytvořil a kdo naposledy změnil)
- **jaké akce může provádět**
 - všechny akce (zadání, úprava, odstranění)
 - jen zadávání dat
 - jen úprava dat (svých, z oddělení, vše)
- **které položky jsou pro danou skupinu vždy pro čtení**
 - tímto způsobem lze zajistit, že uživatel vidí určitou oblast dat, ale upravovat lze jen její část



Hromadné změny a import dat

Uživatelé s právy na hromadné změny mohou hromadně měnit hodnoty všech právě vybraných záznamů, funkce je dostupná vždy z místní nabídky mřížky.

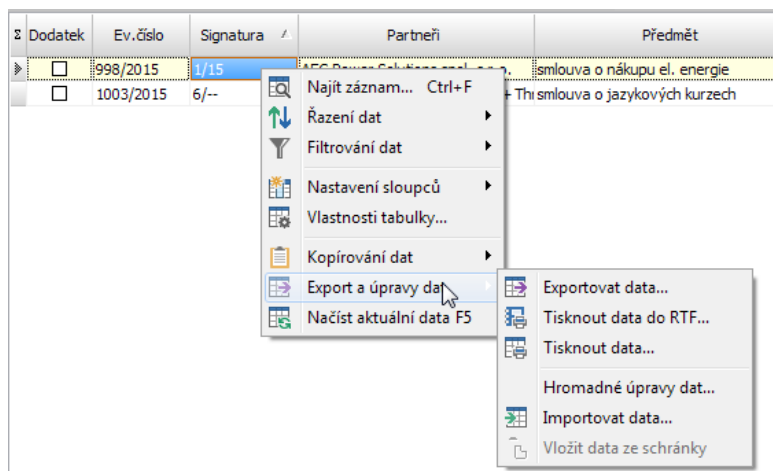

Zobrazený dialog umožní **zkopírovat** hodnoty aktivního záznamu nebo **ručně nastavit** nové hodnoty jednotlivých polí pro všechny záznamy. Uživatel s právy na zamykání záznamů také může **hromadně zamknout** vybrané záznamy (uživatel s právy na odemykání i odemknout).

Uživatel s právy na hromadné změny má možnost také spustit **import dat**, kterým lze načíst externí data do programu. Výběr dat a jejich přiřazení k jednotlivým polím záznamu se děje formou průvodce.

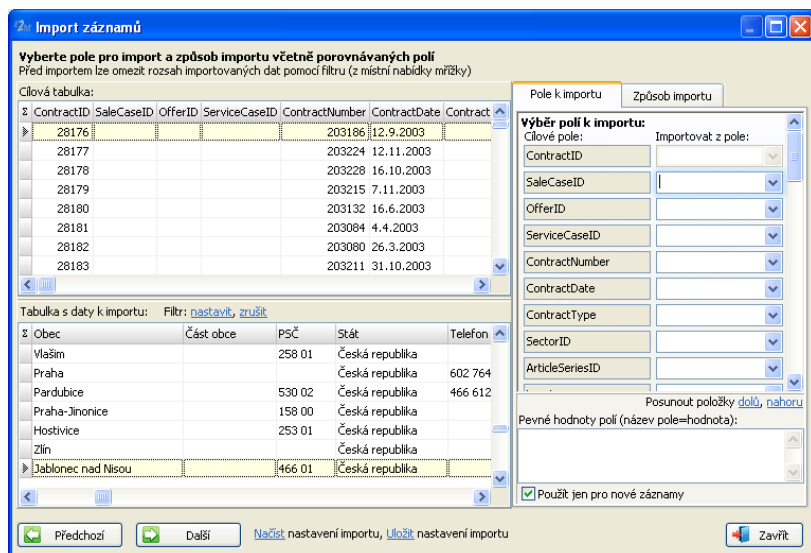



Výběr a založení okruhu (databáze)

V jednom okamžiku program pracuje vždy s jedním okruhem dat, jehož data jsou uložena v jedné databázi.

Aktivní okruh se volí hned po spuštění programu, později volbou "Vybrat databázi (okruh)" v hlavním menu.

Okruhy mohou být seskupeny do oblastí. Oblasti se také mohou použít pro ukládání a následné otevření již uzavřených dat z předchozích let.

Administrátor programu v dialogu může přidávat, upravovat a mazat jednotlivé oblasti a okruhy dat. Pro každý nový okruh je automaticky vytvořena nová databáze. Lze také vytvořit okruh z již existující databáze. Pro vytváření databáze je nutné zadat administrátorské přihlašovací údaje k SQL serveru.

Po vytvoření nového okruhu je zobrazeno okno s právy jednotlivých skupin, které lze ihned nastavit dle potřeby. Následně lze kdykoliv změnit pomocí tlačítka "Přístup skupin" nebo z okna nastavení uživatelů.

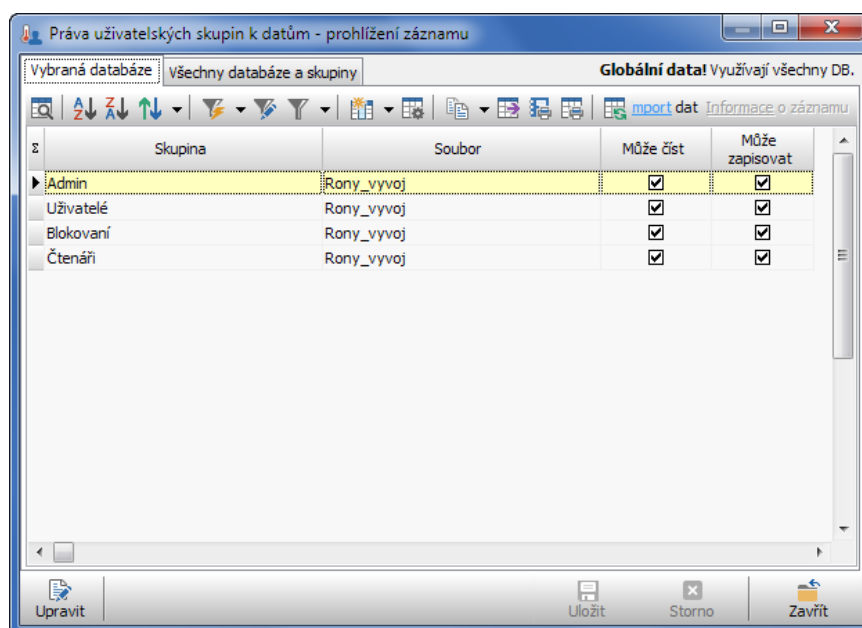
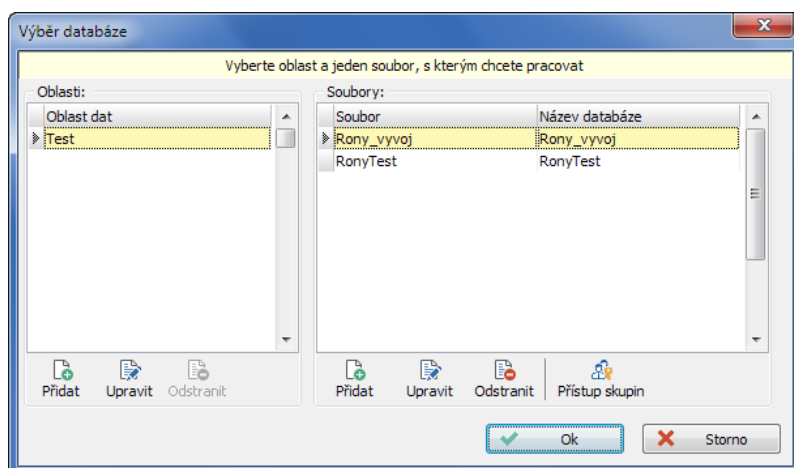



Struktura dat v jednom okruhu

Každý okruh (databáze) obsahuje stejnou strukturu dat. Všechny tabulky mohou obsahovat neomezený počet záznamů.

Struktura a vazby mezi daty:

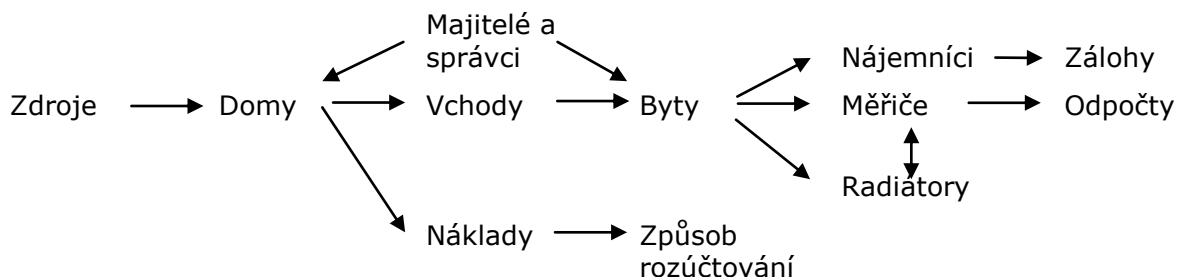

Zdroje

informace o standardních cenách služeb (UT, TV, SV, ostatní) na GJ či m3, použijí se jako přednastavené ceny při definování nákladů

Majitelé a správci

informace o správcích (k domu) a majitelích (k bytu) s kontaktními údaji (uloženo v globální databázi)

Domy

informace o domě a nastavení možných parametrů rozúčtování a globální zapnutí/vypnutí použitých koeficientů

Vchody

adresy vchodů a jejich společné prostory (nutné pro rozúčtování nákladů na byty a spol. prostory)

Byty

informace o bytech (číslo, plocha, korekční koeficienty)

Nájemníci

informace o aktuálních nájemnících (číslo, jméno, období, počet osob apod.), k jednomu bytu může být v případě výměny nájemníka během roku zadáných i více nájemníků

Měřiče

informace o měřících k bytu (typ měřiče, číslo, koeficienty, přiřazený radiátor apod.)

Radiátory

informace o radiátorech (typ, výkon, poloha, koeficienty apod.)

Odpočty

informace o jednotlivých odpočtech měřičů

Náklady a způsob rozúčtování

informace o nákladech jednotlivých domů, u každého nákladu lze zvolit složky a způsob rozúčtování.

Zálohy

seznam zaplacených záloh na jednotlivé skupiny nákladů



Zadání a úprava nákladů a rozúčtování

Ke každému domu lze zadat jednotlivé náklady (na vytápění, na teplou vodu, na studenou vodu a ostatní).

U každého nákladu se zvolí celková spotřeba, jednotková cena a výsledná celková cena a vygeneruje se standardní způsob rozúčtování, který lze následně upravit.

Dle zadaných nákladů a způsobu rozúčtování se následně provede rozúčtování na jednotlivé nájemníky.

Období	Typ nákladu	Jednotky	Náklad popis	Pro vchod	Pro skupinu v	Spotřeba	Cena MJ	Cena celkem
1	Vytápění (ÚT)	GJ	Vytápění (ÚT)			100,00	500,00	50 000,00
1	Ohřev TV	GJ	Ohřev TV			200,00	450,00	90 000,00
1	Vodné a stočné TV	m3	Vodné a stočné TV			10,00	50,00	500,00
1	Vodné a stočné SV	m3	Vodné a stočné SV			20,00	40,00	800,00
1	Ostatní náklady	MW	Elektřina			100,00	55,00	5 500,00
1	Ostatní náklady	-	Úklid			1,00	5 000,00	5 000,00
1	Ostatní náklady	-	Ostatní náklady			12,00	800,00	9 600,00

Složka zkratka	Procenta	Rozúčto popis	Rozúčto jednotka	Proc bez odečtu	Proc bez odběru	Proc fiktiv měř	Proc min	Proc max
ZS	40,00	Poměrově podle plochy bytu	m2	100	100	100	0	
SS	60,00	Poměrově podle spotřeby UT	dlek	100	0	300	80	20

Definice účetního období a období nákladů

Před zadáním nákladů je nutné pro dům zadat použité účetní období a zadat účetní rok. Účetní období domu se použije také jako výchozí období nákladů. Následně lze toto období nákladů upravit a doplnit další období pro náklady (např. při změně ceny služeb v průběhu roku).



Automatické zadání nákladů

Pro rychlé a jednoduché zadání nákladů lze využít automatické rozdělení nákladů, kde se pouze zadají vstupy na jednotlivé náklady, a způsob rozúčtování se převezme ze standardního nastavení rozúčtování. Pokud je u domu zvoleno Rozúčtování spol. prostor, pak jsou náklady na topení automaticky rozděleny dle poměru ploch bytů a spol. prostorů u každého vchodu. Pro TV a SV lze zadat náklady společně a ty jsou při spuštění rozúčtování automaticky rozděleny dle naměřených hodnot odpočtů.

Standardní způsob rozúčtování

Zde se nastavuje, jakým způsobem budou automaticky rozúčtovány jednotlivé náklady a jak se bude účtovat v případě bytu bez odečtů, bez odběru či fiktivního měřiče.

Je zde také možnost zadat limitní hodnoty (tzn., že náklad na m2 bude u každého bytu vždy upraven tak, aby byl v rozsahu MIN MAX od průměrného nákladu na m2)

Tyto údaje se následně použijí při zadávání nákladů. Nemají tedy vliv na již zadané položky nákladů.



Použití měřičů k jednotlivým rozúčtováním

Ke každému způsobu rozúčtování je přiřazeno, zda se má použít měřič a jeho typ.

U každého bytu a každého nákladu, který je závislý na naměřených hodnotách, může nastat jedna z následujících možností:

- 1/ **U bytu jsou zadány měřiče daného typu a jsou u nich zadané odpočty**
Rozúčtování bude provedeno dle naměřených hodnot, položka odhad bude nastavena na "N" (normál)
- 2/ **U bytu jsou zadány měřiče daného typu ale u jednoho nebo více měřičů nejsou zadané odpočty**
Rozúčtování bude provedeno dle parametru "bez odpočtu" u rozúčtování nákladu, položka odhad bude nastavena na "BO" (bez odpočtu)
- 3/ **U bytu je zadán měřič daného typu označený jako fiktivní měřič** (použije se u bytu, kde je odběr nákladů ale nejsou instalovány měřiče, např. nájemník si nepřeje)
Rozúčtování bude dle parametru "fiktiv.měřič" u rozúčtování nákladu, položka odhad bude nastavena na "FM" (fiktivní měřič)
- 4/ **U bytu není zadán žádný měřič daného typu**, popř. je u bytu a daného nákladu zatržena volba "bez odběru"
Rozúčtování bude dle parametru "bez odběru" u rozúčtování nákladu, položka odhad bude nastavena na "BM" (bez měřiče)



Zadání měřičů a radiátorů

K bytu lze přiřadit libovolný počet měřičů UT, TV, SV a EL.

Pro UT měřiče lze nastavit typ měřiče, přiřadit zadaný radiátor a tím i jeho koeficienty a načíst z globálního nastavení podle kombinace měřiče a radiátoru koeficienty přestupu a montáže, popř. je zadat ručně.

Při zadání nového měřiče lze definovat a uložit rovnou počáteční stav.

Před zadáním měřičů a radiátorů je vhodné zkontrolovat a doplnit v nastavení typy měřičů, jejich přiřazené poplatky a délky platnosti. Také je vhodné nadefinovat typy radiátorů a aktualizovat jejich koeficienty výkonu, viz část globální nastavení. Pro každou kombinaci typu radiátoru a typu měřiče lze také vytvořit a zadat záznam s koeficienty přestupu tepla a montáže. Všechna tato data lze zadat ručně nebo naimportovat z XLS souboru, viz níže popis "Import záznamů".

Měřič lze zadat samostatně, nebo v případě UT měřiče lze zadat rovnou s radiátorem.

Zadání radiátorů a měřičů UT

K bytu lze přiřadit libovolný počet radiátorů, každý z nich lze nadefinovat ručně nebo načíst jeho parametry z globálního nastavení.

K radiátoru se také definuje jeho poloha, světová strana a dva další libovolné údaje a tím přiřazený koeficient. Koeficienty polohy a světové strany lze definovat také v globálním nastavení.

K radiátoru lze také rovnou zadat parametry měřiče UT.

Měřiče SV a TV se zadávají extra v okně Měřiče.

**Zadání měřičů samostatně**

Měřiče - prohlížení záznamu

1 / WC - UT elektr - m1 [Import dat](#) [Informace o záznamu](#)

Základní údaje Poznámky Odečty

Přiřazení měřiče k domu a bytu

Dům: 007 | Testovač 10 | Teplice [Změna domu](#) Byt: Vchod: 1 | Byt: 1 | Naj1 | 1a

Identifikace měřiče

Měřič zkratka: * UT elektr Pořadí: * 1 +

Místo: WC

Výrobní číslo: m1

Jiná identifikace:

Typ UT měřiče a přiřazený radiátor

Měřič UT typ: E-ITN 20.2

Výběr radiátoru: Poř. - Místo - Typ (počet měřičů)
1 - WC - SLAVIE 300/100 (1 měřičů)

Koeficienty z radiátoru: Koef výkonu: 1,00 Koef polohy: Koef sv.strany:

Koef přestupu: 1,00 Koef montáže: 1,00 [Načíst koeficienty](#) [Upravit koeficienty](#)

Data instalace, výměny

Datum instalace: * 1. 1. 2014 Datum platnosti:

Datum výměny: Vyměněný

Počáteční stav: (odečet)

Poplatky pevné

Poplatek za odečet: 24,00 [Nastavit](#)

Procento poplatku:

Stav

☒ Elektronický odečet
☐ Fiktivní

Předchozí Následující Upravit Nový Duplikovat Odstranit Zavřít



Zadání odečtů

Zadání odečtů je možné zvolit přímo z pohledu nájemníka nebo z pohledu odečty.

Pokud k danému datu a měřiči již odečet existuje, je zobrazen a lze jej změnit.

Úprava a mazání již zadáných odečtů je možná z okna Odečty. Při úpravě odečtů lze také změnit datum, pak se odečty přesunou k nově zadanému datu.

Při zadání odečtů je nutné dodržet následující pravidla:

Počáteční odečet je převzat z předchozího období, pokud je třeba jej zadat ručně, je nutné zvolit jako datum odečtu první den účetního období (např. 1.1.2015)

Konečný odečet je nutné zadat k poslednímu dni účetního období (např. 31.12.2015) nebo k datu výměny měřiče, jinak nebude brán jako konečná hodnota a tento měřič bude rozúčtován jako bez odečtů.

Při výměně nájemníka je možné zadat odečet k datu výměny (datum ukončení nájemníka nebo datum začátku nového nájemníka). Pokud budou zadány odečty k datu výměny, jsou náklady rozpočítány dle těchto odečtů, jinak dle poměrné doby s přihlédnutím na rozdělení nákladů do měsíců (u UT).

Při výměně měřiče je nutné zadat konečný odečet starého i počáteční odečet nového měřiče přesně k datu výměny.



Rozúčtování nákladů

V pohledu Rozúčtování lze zobrazit výsledek rozúčtování s náklady jednotlivých nájemníků nebo spustit rozúčtování jednoho nebo více domů.

Pro každý dům je při rozúčtování provedena kompletní kontrola na validitu a úplnost vstupních údajů, tedy nákladů, bytů, nájemníků a odečtů.

Všechny hlášení a upozornění během rozúčtování jsou vypsány přímo do okna, logovány na disk do podadresáře Log a dále uloženy v databázi a lze se k nim vrátit volbou Hlášení.

The screenshot displays two windows from the 'Rozúčtování nákladů' application. The 'Parametry rozúčtování' window on the left shows the 'Rozsah rozúčtování' section with radio buttons for 'Všechny domy ve správě', 'Domy s položkou "Vybráno"', and 'Jen zvolený dům'. The 'Jen zvolený dům' option is selected, and the address '222 BÍLINA' is entered. Below this are checkboxes for saving statistics, displaying detailed reports, and continuing on error. A 'Spustit rozúčtování' button is at the bottom. The 'Rozúčtování - Hlášení - prohlížení záznamu' window on the right shows a list of reports for house '007'. The table has columns: 'Kód domu', 'Náklad popis', 'Rozúčto popis', 'Typ hlášení', and 'Popis'. The reports include various utility charges (heating, electricity, water) and statistical summaries. The 'Typ hlášení' column contains icons indicating the status of each report (e.g., information, warning, error).

Kód domu	Náklad popis	Rozúčto popis	Typ hlášení	Popis
007			Informace	Datum: 29.9.2016 11:18:39
007			Informace	Uživatel: ImportAdmin-1
007			Informace	Počet bytů v domě: 6
007			Informace	Období č.1: 1.10.2014 - 31.10.2015
007			Informace	Doplnění odečtů za období dle nejbližších odečtů...
007			Informace	Doplněno odečtů: 18
007	Vytápění (ÚT)	Poměrově podle spotřeby UT	Ok	Ok (počet bytů: 6 normální odečet; 0 bez odběru; 0 bez \$ zadaných odečtů: 100 \$
007	Vytápění (ÚT)	Poměrově podle spotřeby UT	Ok	Ok (počet bytů: 6 normální odečet; 0 bez odběru; 0 bez \$ zadaných odečtů: 100 \$
007	Vytápění (ÚT)	Poměrově podle plochy bytu	Upozornění	Upozornění - Byt bez odběru (byt č.: 6).
007	Ohřev TV	Poměrově podle plochy bytu	Ok	Ok (počet bytů: 4 normální odečet; 1 bez odběru; 1 bez \$ zadaných odečtů: 80 \$
007	Ohřev TV	Poměrově podle spotřeby TV	STATISTIKA PRO BYT č. 5: (BO) průměrný odečet na m2: 0.	
007	Ohřev TV	Poměrově podle spotřeby TV	Upozornění	Upozornění - Byt bez odběru (byt č.: 6).
007	Ohřev TV	Poměrově podle spotřeby TV	Ok	Ok (počet bytů: 4 normální odečet; 1 bez odběru; 1 bez \$ zadaných odečtů: 80 \$
007	Ohřev TV	Poměrově podle spotřeby TV	STATISTIKA PRO BYT č. 5: (BO) průměrný odečet na m2: 0.	
007	Vodné a stočné TV	Poměrově podle spotřeby TV	Upozornění	Upozornění - Byt bez odběru (byt č.: 6).
007	Vodné a stočné TV	Poměrově podle spotřeby TV	Ok	Ok (počet bytů: 4 normální odečet; 1 bez odběru; 1 bez \$ zadaných odečtů: 80 \$
007	Vodné a stočné TV	Poměrově podle spotřeby TV	STATISTIKA PRO BYT č. 5: (BO) průměrný odečet na m2: 0.	
007	Vodné a stočné SV	Poměrově podle spotřeby SV	STATISTIKA PRO BYT č. 5: (BO) průměrný odečet na m2: 0.	



Tisk a Export výsledků

Již vytvořené rozúčtování lze následně tisknout do připravených reportů nebo exportovat. Formát výstupů lze na vyžádání měnit a rozšiřovat stejně jako možnosti exportu.

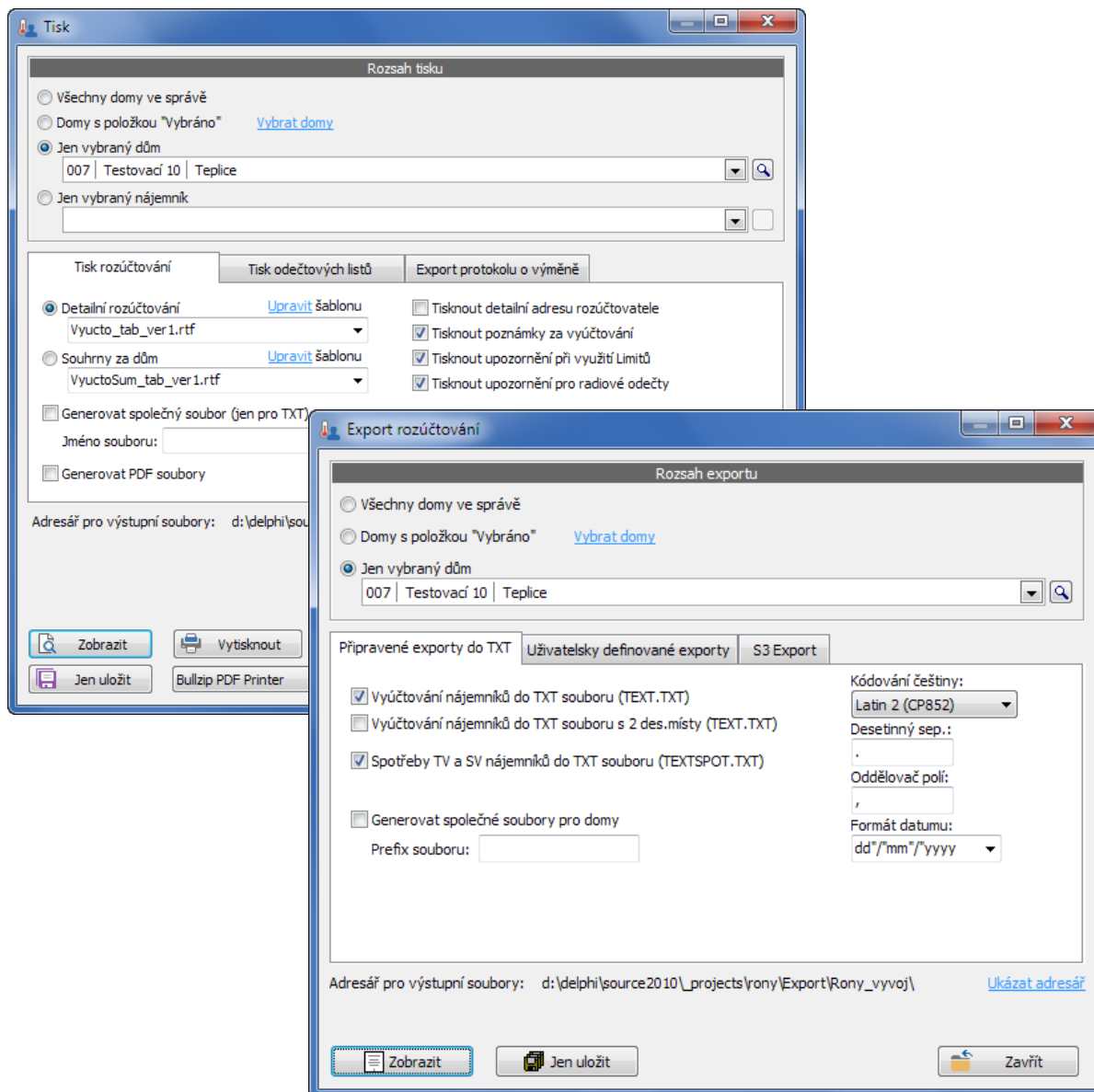



Globální nastavení

Kromě jednotlivých okruhů (databází) využívá program i globální databázi pro uložení společných dat pro všechny okruhy.

V menu Systém – Globální nastavení lze nadefinovat parametry systému a předvolené texty.

V menu Číselníky - Globální lze zobrazit a podle práv i upravit obsah všech globálních tabulek. Jde zejména o:

- typy, druhy a výrobce měřičů
- typy, druhy a výrobce radiátorů
- koeficienty přestupu a montáže
- koeficienty polohy a světových stran
- RF adresy a Licence měřičů

Výkon radiátoru a koeficienty přestupu a montáže

Každý radiátor je určitého druhu a pro každý lze zadat buď jednotkový výkon, který se následně násobí počtem článků při definici radiátoru, nebo lze zadat seznam nadefinovaných velikostí radiátorů s konkrétním výkonem pro každou velikost. Pak se již při definici radiátoru nezadáva počet článků, ale vybírá se přímo velikost.

Druh	Výrobce	Typ radiátoru	Výkon jednotkový
Deskový	DIANORM	DIANORM 10 550	
Deskový	DIANORM	DIANORM 11 550	
Deskový	DIANORM	DIANORM 21 550	
Deskový	DIANORM	DIANORM 22 550	
Deskový	DIANORM	DIANORM 33 550	
Deskový	KORADO	KORADO 10 300	
Deskový	KORADO	KORADO 10 400	
Deskový	KORADO	KORADO 10 500	
Deskový	KORADO	KORADO 10 600	
Deskový	KORADO	KORADO 10 900	
Deskový	KORADO	KORADO 11 300	
Deskový	KORADO	KORADO 11 400	
Deskový	KORADO	KORADO 11 500	
Deskový	KORADO	KORADO 11 600	
Deskový	KORADO	KORADO 11 900	
Deskový	KORADO	KORADO 20 500	
Deskový	KORADO	KORADO 20 600	

Velikost	Výkon	Pozn.
400	0,50	
500	0,62	
600	0,75	
700	0,87	
800	1,00	
900	1,12	
1000	1,25	
1100	1,37	
1200	1,50	
1400	1,75	
1600	2,00	
1800	2,25	
2000	2,50	
2300	2,87	
2600	3,25	
3000	3,75	

Pro každou kombinaci typu měřiče a typu radiátoru je následně možné zadat koeficient přestupu a montáže, který se následně využije při definici či aktualizaci měřiče.



Správa databáze

Okno je dostupné jen pro administrátora programu a nabízí tyto funkce pro právě otevřenou databázi:

Zálohování databáze

Na serveru vytvoří zálohu databáze, jméno souboru se vytváří dle data a času, adresář se zálohou se definuje v souboru Rony.dir (např. DBBackupDir=C:\Temp).

Úprava dat

Zde lze načíst a spustit libovolný sql skript s sql příkazy pro úpravu dat.

Uzávěrka roku

Tato funkce přesune data z domů označených k uzavření do jiné databáze, přičemž přesune jen data platné pro následující rok a automaticky změní účetní rok a období nájemníků v nové databázi. Uzávěrku roku lze dělat postupně po jednotlivých domech.

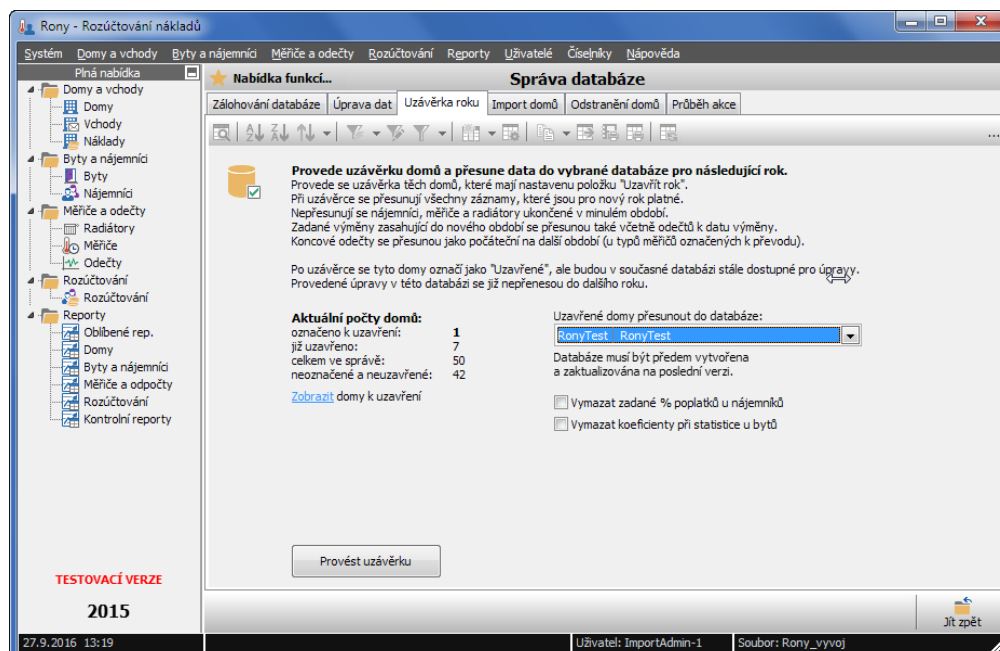

Přesun domu

Tato funkce umožní načíst do aktuální databáze domy z jiné databáze, na rozdíl od uzávěrky se zde importují veškerá data k domům bez ohledu na období a stav.

Odstranění domů

Tato funkce hromadně odstraní všechny domy označené jako „K odstranění“ včetně všech souvisejících záznamů.



Spolupráce s Webovou databází

Program Rony může nastavit, které domy budou zahrnuty do online aplikace pro přístup správců a nájemníků k online odečtům a vyúčtování. Tyto domy a související záznamy (Byty, Nájemníci, Měřiče) budou exportovány do webové databáze. Samotný export a aktualizace údajů na webu zajišťuje nezávislá aplikace na serveru.

Výběr oblasti pro WEB export

Nejprve je nutné založenou databázi zahrnout do WEB exportu zatržením volby při výběru databáze:

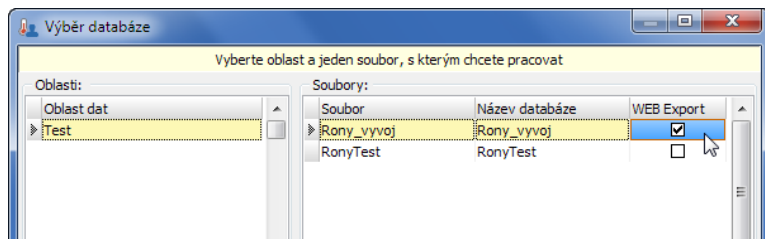

Výběr domu pro WEB export

Jednotlivé domy lze označit volbou Export WEB, následně se v noci přenesou veškeré potřebné data k domu a následně i všechny zadané úpravy.

Pro takto označené domy jsou vygenerované PDF vyúčtování uloženy kromě disku také v databázi pro následné použití na webu. Použitím volby Export WEB Vyúčto se označí dům, jehož vyúčtování se má přenést na WEB. Při označení je provedena kontrola, zda PDF vyúčtování je již vygenerováno a uloženo a zda souhlasí počet vyúčtování a nájemníků.

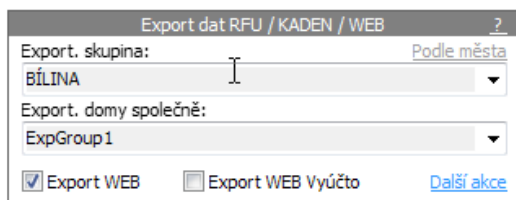

Volba Další akce umožní již přenesená data nechat odstranit.

Zobrazení logu přenosu dat

V pohledu Administrátorské nástroje lze zobrazit výpis logů z přenosu dat a případných chyb či speciálních akcí.



Technické požadavky:

Serverový PC:

Libovolný OS s instalovaným MSSQL Serverem 2005 a vyšší (pro běžné využití stačí verze MS SQL Express poskytovaná zdarma).

Aplikační PC:

Systém Windows 2000 nebo vyšší. Program pro svou funkci nevyžaduje žádné další knihovny. Pro zobrazení reportů je postačující standardní WordPad, ale pro úpravu RTF šablon je nutné využít MS Word nebo jiný plnohodnotný RTF editor.

Pro generování výstupních PDF souborů je nutné mít instalován MS Word 2010 a vyšší.

Práce více uživatelů v síti

Program lze uložit na sdílený síťový disk a může jej využívat více uživatelů současně. Stejně tak může více uživatelů v jednom okamžiku využívat stejný okruh (databázi) a zadávat data současně.

Data zadaná jedním uživatelem se u jiného uživatele zobrazí ihned po libovolné akci obnovení dat - zadáním nového vyhledávání, přepnutím karty pro rychlý výběr dat nebo akci "Aktualizovat data" .

Při současné úpravě jednoho záznamu ze dvou míst program uloží jen první úpravu, následující uložení již nebude úspěšné a je nutné jej stornovat, zaktualizovat data a zadat znovu.

Rozúčtování nákladů je možné provádět z více míst současně, ale rozúčtování určitého domu je nutné vždy spustit jen na jednom PC.

Instalace programu

Program pracuje v klient-server režimu a pro ukládání dat používá MS SQL server, který musí být na serveru či daném PC již nainstalovaný.

Instalace databáze Rony_Global se děje spuštěním dodaného SQL skriptu, který vytvoří globální databázi s výchozími daty. Další databáze pro evidenci objektů a rozúčtování se již vytvářejí automaticky pomocí programu.

Program lze instalovat z instalačního balíku nebo je možné jednoduše rozbalit instalační archiv do libovolného adresáře a spustit soubor **Rony.exe**. Program ukládá všechny data jen do podadresářů a nemá žádné specifické nároky na systém.

Před prvním spuštěním je nutné v souboru *Rony.dir* zadat název SQL serveru.

**Registrace programu**

Demo verze má omezenou platnost a možnost využití. Pro komerční využití je nutné jej zaregistrovat.

V případě vašeho zájmu o registraci, úpravy či rozšíření dle vašich potřeb nás prosím kontaktujte.

Autor a kontaktní osoba:

Tomáš Rosinský

Pohankova 15, Brno

Tel: 606 746 325

email: software@rosinsky.cz

www: www.rosinsky.cz